

Installation von CD

Bitte nehmen Sie für alle Fälle zuerst eine Datensicherung vor!

Für Version K dann bitte SETUP.EXE von der gelieferten CD starten

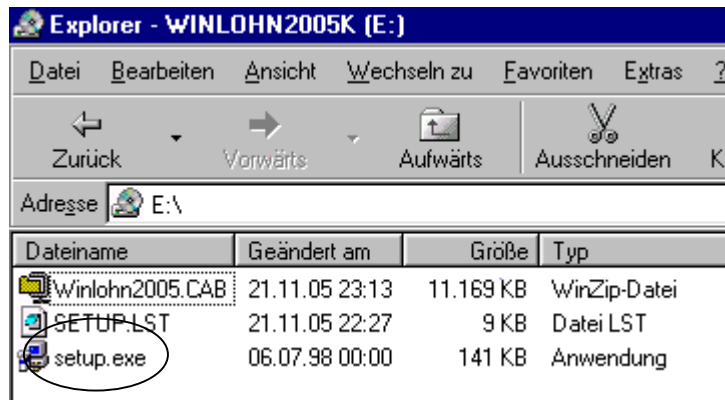

Folgen Sie bitte den Anweisungen der Installationsroutine (SETUP.EXE)

**und installieren Sie bei Standard Installation in das Verzeichnis
C:\PROGRAMME\WINLOHN2005**

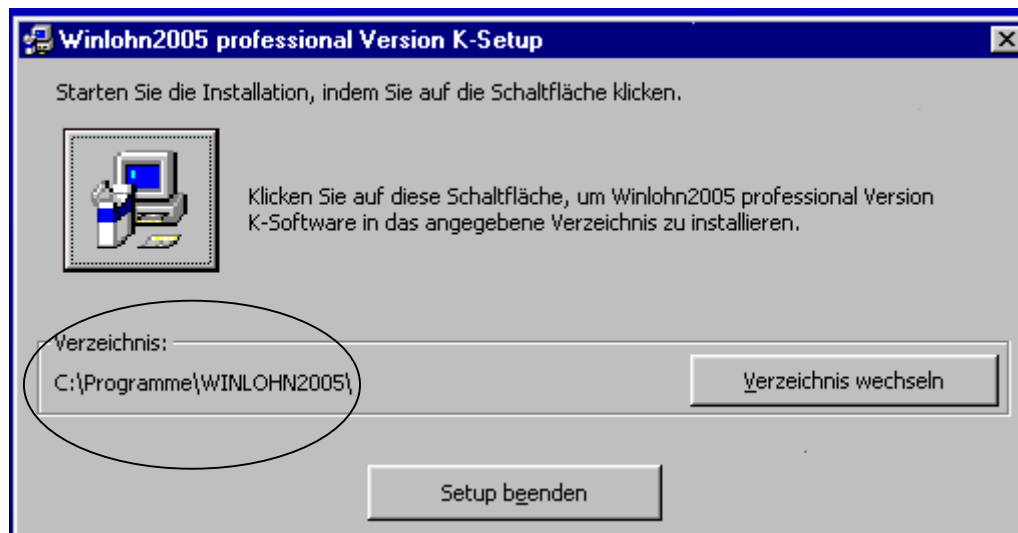

WICHTIG !!

Falls Ihre derzeitige Version in einem anderen Pfad (oder gar Server) läuft, weil bei der Erstinstallation von WINLOHN2005 Anfang des Jahres ein anderer Installationspfad angegeben wurde, so passen Sie diesen Pfad bitte entsprechend an !!

In Winlohn können Sie den Programmpfad auch im Hauptmenü in der unteren Statusleiste ersehen.

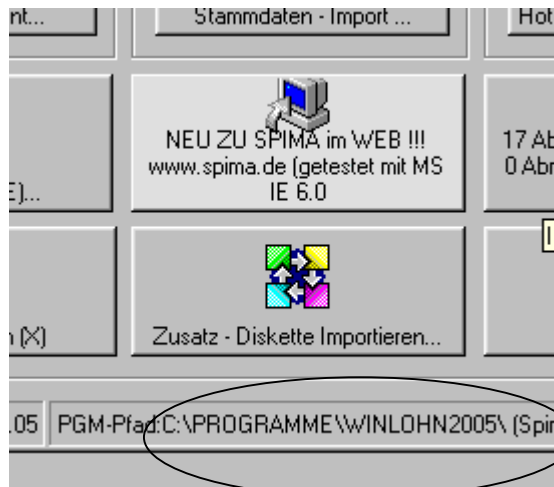

Hier ist z.B. der Programmpfad: C:\PROGRAMME\WINLOHN2005\ !!!

Auf manchen Computern (nicht bei allen) erfolgen bei der Installation evtl. Meldungen wg. ‚Zugriffsverletzungen‘ wie z.B.:

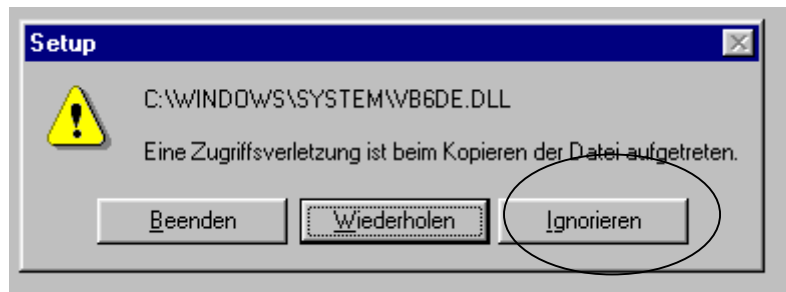

obwohl alle evtl. Programme geschlossen sind.

Diese Meldungen mit ignorieren bestätigen (im Prinzip hat man hier überhaupt keine andere Möglichkeit)

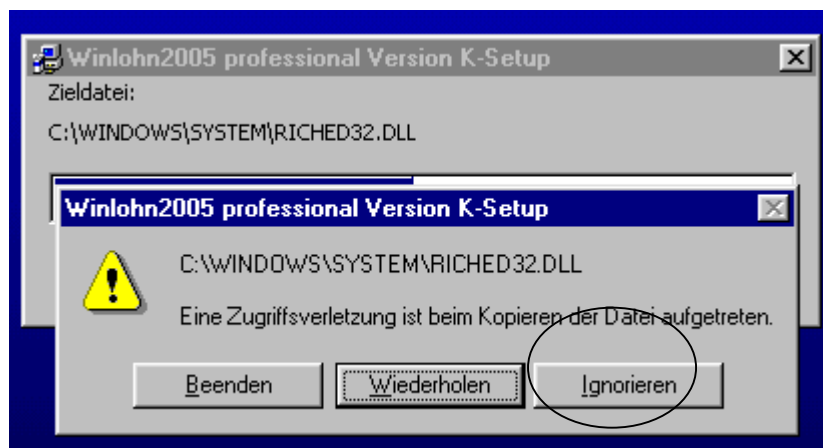

Diese Meldung mit JA bestätigen

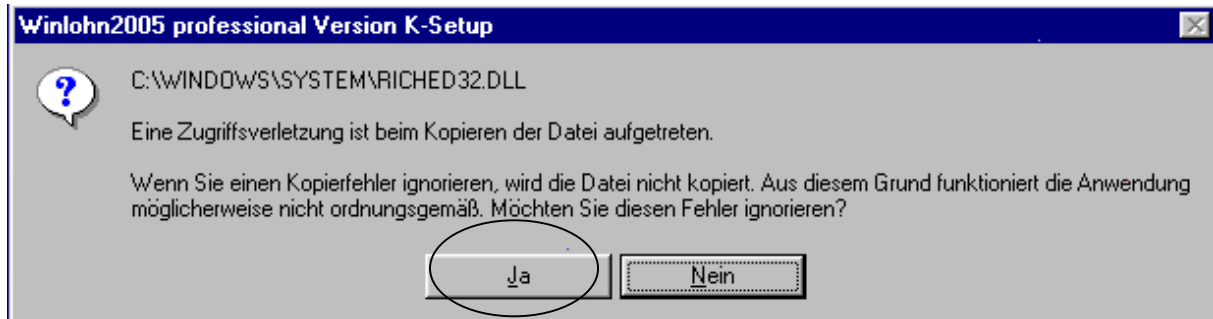

Es kann auch vorkommen, dass während der Installation eine ähnliche Frage (evtl. auch mehrmals) auftritt

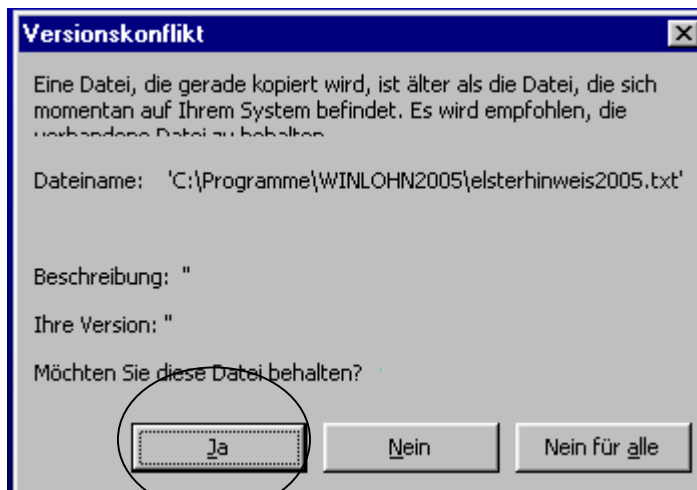

Diesen Vorschlag Ihres Systems beantworten Sie dann mit JA

Nach erfolgreicher Installation im Hauptmenü Hotline Sonderfunktionen

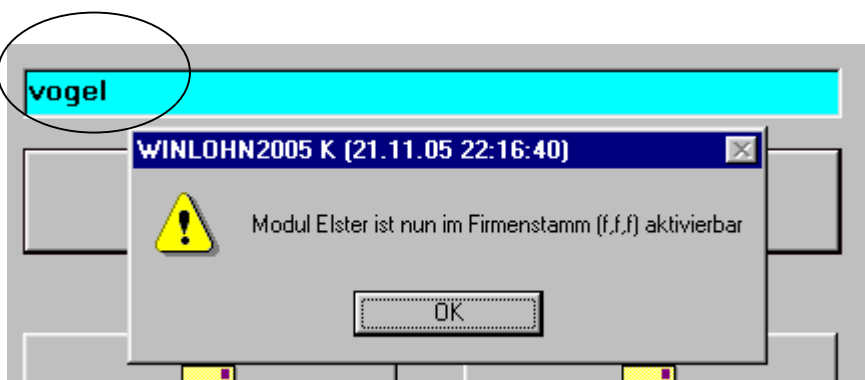

Im Firmenstamm dann

Passwort-Freischaltcode:

Feld 74 im Firmenstamm

Eingabe der Elster ID Nummer, welche Sie von Ihrem Programmlieferanten bzw. von spima computer gmbh erhalten.

Bitte den Freischaltcode mit dem Formular ‚Bestellung‘ anfordern, da dort die erforderlichen Daten für dessen Ermittlung ersichtlich sind

Im Rahmen des von der Regierung eingeführten eGovernment Systems sind die Werte der Lohnsteuerkarten (Rückseite) der Mitarbeiter, sowie Daten der Vorderseite bis spätestens den 28. Februar des Folgejahres elektronisch an die Finanzverwaltung zu übermitteln.

Durch die Anbindung des Elster Moduls für Lohnsteuerbescheinigungen in das WINLOHN Programm werden die vom Programm im Laufe des Jahres ermittelten Werte (soweit vorhanden, bzw. möglich) summiert zur Überprüfung und ggf. Ergänzung bzw. Änderung auf dem Bildschirm dargestellt und zum anschließendem elektronischen Versand bereitgestellt.

Es wurde folgende Vorgehensweise gewählt.

1)

Auswahl des zu bearbeitenden Mitarbeiters

2)

Nach Überprüfung und ggf. Überarbeitung der Daten werden diese zum späteren Versand abgelegt. (Postausgang)

Da im Gegensatz zum Übertragen der Werte der monatlichen Lohnsteuermeldung (hier erhielten Sie ein entsprechendes Programm der Finanzbehörden) die übermittelten Lohnsteuerbescheinigungswerte auf dem System der Finanzbehörden nicht sofort überprüft und weiterverarbeitet werden, erhalten Sie nach erfolgtem Versand zuerst ein sogenanntes (eindeutiges) Transferticket. (quasi einen Eingangsstempel)

3)

Dieses ermöglicht Ihnen zu einem späteren Zeitpunkt den Verarbeitungsstand zu überprüfen bzw. den endgültigen Befundstatus abzurufen.

Gemäß den Vorgaben der Finanzverwaltung sollen die jeweiligen Befunde innerhalb 5 Tagen elektronisch abgeholt werden (können). Evtl. Fehlermeldungen der Serversysteme der Finanzbehörden können stellenweise sehr kryptisch sein und tragen oftmals nicht unbedingt zur sofortigen Klarheit bei. Das können wir leider nicht ändern, da wir auf die Art der Fehlermeldungen keinen Einfluss haben. Auch lagen in der Vergangenheit Fehlermeldungen des öfteren auf der Serverseite der Finanzbehörden und hatten ihre Ursache nicht in den gesendeten Daten, sondern in der Serverseitigen Verarbeitung bzw. der Nichterreichbarkeit der Server oder auch deren Überlastung.

Es kann keine Gewähr für jederzeitige Funktion der Übertragung übernommen werden.

Da wir im Elsterforum als Teilnehmer registriert sind, werden wir Fragen bzw. Unklarheiten, welche bei unseren Anwendern auftauchen gerne an die dort engagierten Moderatoren der Finanzbehörden (München, bzw. Düsseldorf) weiterleiten bzw. ‚posten‘, sofern eine Anfrage an

<http://www.elsterlohn.de/betriebshinweise/htm>

(siehe unten) keine Klarheit bringen sollte.



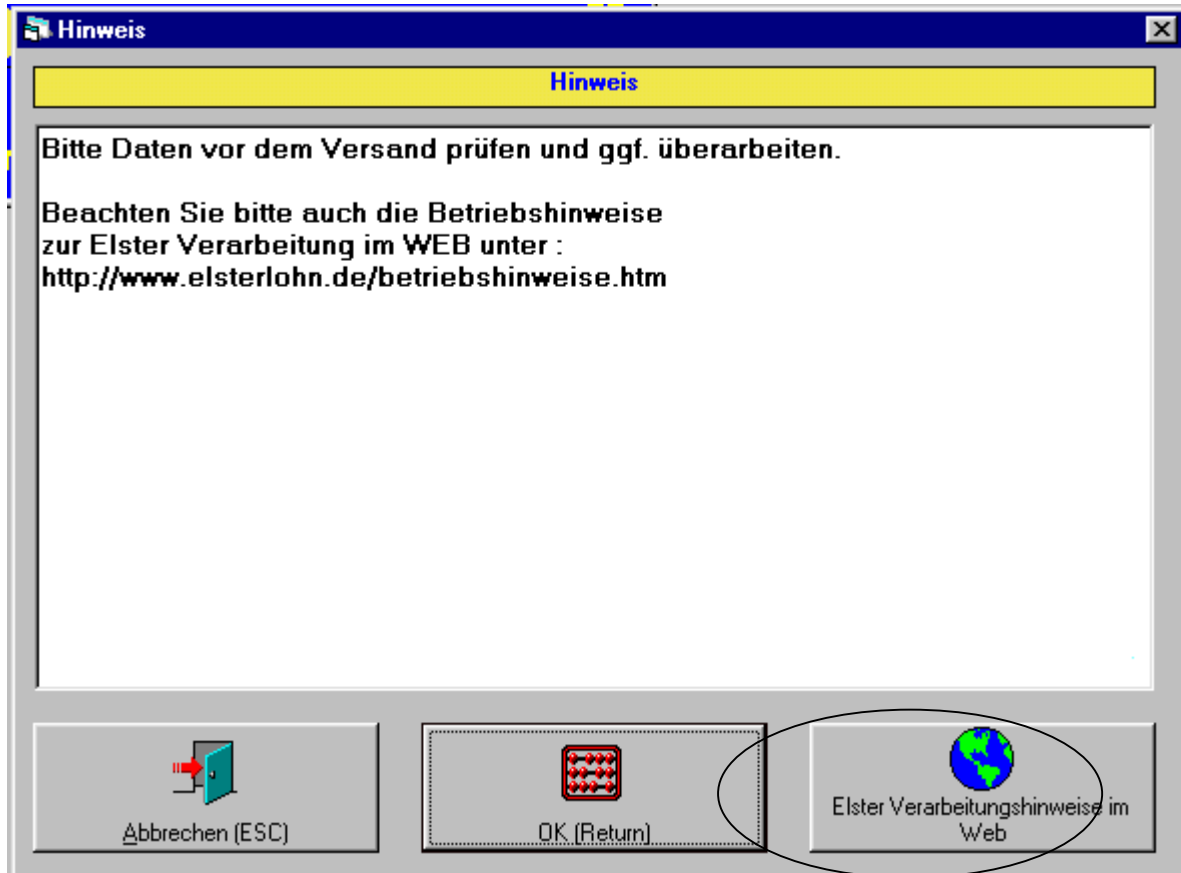

Warnmeldung wenn die 4 stellige Finanzamtsnummer im Firmenstamm nicht eingegeben wurde

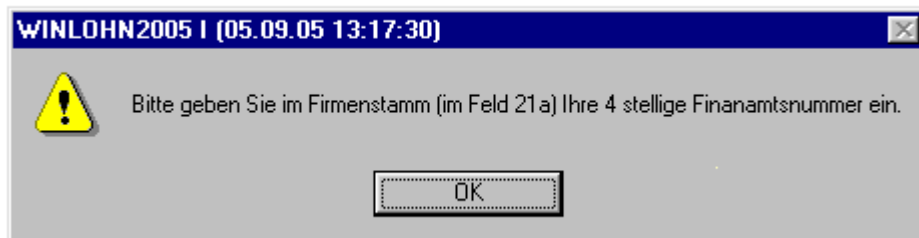

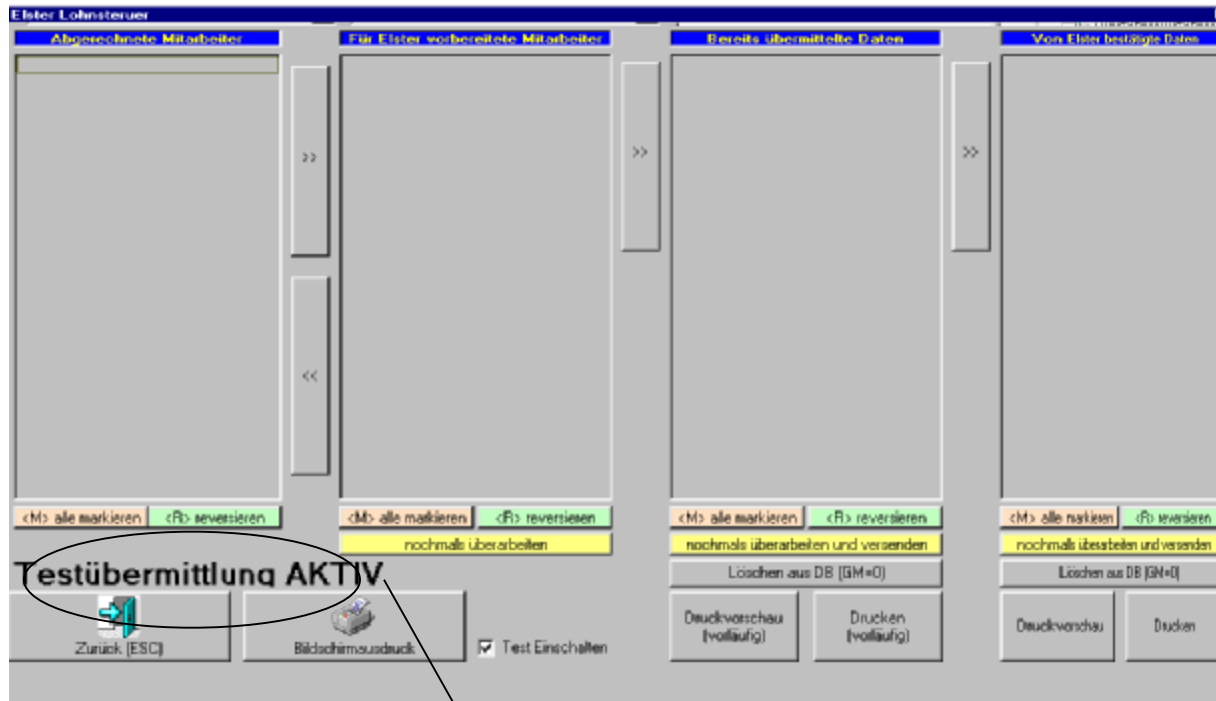

Wir haben in WINLOHN die Möglichkeit von Testübermittlungen vorgesehen, damit werden die Werte zu den Servern der Finanzbehörden gesandt, dort aber nicht endgültig verarbeitet. Damit können Sie prüfen ob prinzipiell eine Datenübertragung nach dort möglich und eine testweise Verarbeitung vorgenommen wird.

TESTMODUS

Der Testmodus erlaubt eine Übertragung zum Test ohne endgültige Weiterleitung an die Sachbearbeiter der Finanzverwaltung. Damit können zuerst versuchsweise Daten übertragen werden um sich mit der Bedienung des Programmteiles vertraut zu machen. Damit lässt sich auch feststellen ob auf Ihrem System die Datenübertragung generell funktioniert.



Elster Werte							
IdNr	LHN0000070876	Titel		Anzahl U	0	Pauschalbesteuerter Arbeitgeberleistungen	0,00
Bundesland	BW	Beschlecht		Zeichentabellen		Steuerfreie Beiträge des Arbeitgebers an eine Pensionskasse	0,00
Jahr	2005	Geburtsdatum	07.09.70	Steuertabelle	A	Steuerpflichtige Entschädigungen und Arbeitslohn für mehrere Kalenderjahre die nicht einzeln besteuert wurden	0,00
Anfangsdatum	0101	Strasse	Turbinenstr. 4	Steuerbrutto	3832,00	Steuerfreie Verpflegungzuschüsse bei Auswärtstätigkeit	0,00
Enddatum	3112	Hausnummer		Lohnsteuer	497,50	Steuerfreie Arbeitgeberleistungen bei doppelter Haushaltsführung	0,00
AGS		Hausnummerzusatz		Soli	20,21	Arbeitsgeberanteil zur gesetzlichen Rentenversicherung und an berufsständische Versorgungseinrichtungen	373,62
Name	Lohrempfänger	Ort	Mannheim 31	Kirchensteuer Arbeitnehmer	29,40	Arbeitsnehmeranteil zur gesetzlichen Rentenversicherung und an berufsständische Versorgungseinrichtungen	373,62
Vorname		Plz	68309	Kirchensteuer Ehegatte	0,00	Steuerfreie Arbeitgeberzuschüsse zur freiwilligen Kranken- und Pflegeversicherung	0,00
Geburtsname				Steuerbegünstigter Versorgungsbezug	0,00	Arbeitsnehmeranteil am Gesamtsozialversicherungsbeitrag	654,19
Firma Name	Ihr Firmenname	Firma Strasse	Turbinenstr. 4	Steuerbegünstigter Versorgungsbezug mehrere Kalenderjahre	0,00	Ausgezahltes Kindergeld	0,00
Finanzamtanzahl	4711	Firma Hausnummer		Ermislig besteueter Arbeitslohn für mehrere Kalenderjahre	0,00	Bemessungsgrundlage für den Versorgungsbeitrag	
Finanzamtname	Finanzamt Mannheim	Firma Ort	Mannheim 31	Lohnsteuer mehrere Kalenderjahre	0,00	Bei Versorgungsbezügen: Monat und Kalenderjahr des Versorgungsbeginns	
Elster SteuerNr.	4711023520162	Firma PLZ	68309	Soli mehrere Kalenderjahre	0,00		
Dem Lohnsteuerabzug wird zugrunde gelegt:				Kirchensteuer Arbeitnehmer mehrere Kalenderjahre	0,00		
Steuertabelle	3	Ab Monat	08	Kirchensteuer Ehegatte mehrere Kalenderjahre	0,00		
Kirche Arbeitnehmer	ev		08	Kurzarbeitsgeld	0,00		
Kirche Ehegatte	-		08	Steuerfreier Arbeitslohn nach Doppelbesteuerungsabkommen	0,00		
Kindersicherung	1,0		08	Steuerfreier Arbeitslohn nach Ausländertätigkeitsurlaub	0,00		
Freibetrag	0,00		08	Steuerfreie Arbeitgeberleistungen	0,00		
Minderungsbeitrag	0,00		08				

Elster Werte			
eTIN	LHNMXXXX70107G	Titel	
Bundesland	BW	Geschlecht	
Jahr	2005	Geburtsdatum	07.09.70
Anfangsdatum	0101	Strasse	Turbinenstr 4
Enddatum	3112	Hausnummer	
AGS		Hausnummerzusatz	
Name	Lohnempfänger	Ort	Mannheim 31
Vorname		Plz	68309
Geburtsname			
Firma Name	Ihr Firmenname	Firma Strasse	Turbinenstr. 4
Finanzamtsnummer	4711	Firma Hausnummer	
Finanzamtsname	Finanzamt Mannhei	Firma Ort	Mannheim 31
Elster SteuerNr.	4711023520162	Firma PLZ	68309

Dem Lohnsteuerabzug wird zugrunde gelegt:		Ab Monat
Steuerklasse	5	01
Kirche Arbeitnehmer	rk	01
Kirche Ehegatte	--	01
Kinderfreibetrag	0,0	01
Freibetrag	0,00	01
Hinzurechnungsbetrag	0,00	01

Die vom Programm hier vorbesetzten Werte bitte überprüfen und ggf. ergänzen / überarbeiten
Hier fehlen z.B.:

AGS

Allgemeiner Gemeindeschlüssel (Steuerkarte des Mitarbeiters)

Vorname

Geschlecht

Hausnummer

Anzahl U	0	Pauschalbesteuerte Arbeitgeberleistungen	0,00
Großbuchstaben		Steuerfreie Beiträge des Arbeitgebers an eine Pensionskasse	0,00
Steuertabelle	A	Steuerpflichtige Entschädigungen und Arbeitslohn für mehrere Kalenderjahre die nicht ermäßigt besteuert wurden	0,00
Steuerbrutto	3832,00	Steuerfreie Verpflegungszuschüsse bei Auswärtstätigkeit	0,00
Lohnsteuer	497,50	Steuerfreie Arbeitgeberleistungen bei doppelter Haushaltsführung	0,00
Soli	20,21	Arbeitgeberanteil zur gesetzlichen Rentenversicherung und an berufsständische Versorgungseinrichtungen	373,62
Kirchensteuer Arbeitnehmer	29,40	Arbeitnehmeranteil zur gesetzlichen Rentenversicherung und an berufsständische Versorgungseinrichtungen	373,62
Kirchensteuer Ehegatte	0,00	Steuerfreie Arbeitgeberzuschüsse zur freiwilligen Kranken- und Pflegeversicherung	0,00
Steuerbegünstigter Versorgungsbezug	0,00	Arbeitnehmeranteil am Gesamtsozialversicherungsbeitrag	854,19
Steuerbegünstigter Versorgungsbezug mehrere Kalenderjahre	0,00	Ausgezahltes Kindergeld	0,00
Ermäßigt besteuertes Arbeitslohn für mehrere Kalenderjahre	0,00	Bemessungsgrundlage für den Versorgungsfreibetrag	
Lohnsteuer mehrere Kalenderjahre	0,00	Bei Versorgungsbezügen: Monat und Kalenderjahr des Versorgungsbeginns	
Soli mehrere Kalenderjahre	0,00		
Kirchensteuer Arbeitnehmer mehrere Kalenderjahre	0,00		
Kirchensteuer Ehegatte mehrere Kalenderjahre	0,00		
Kurzarbeitergeld	0,00		
Steuerfreier Arbeitslohn nach Doppelbesteuerungsabkommen	0,00		
Steuerfreier Arbeitslohn nach Ausländertätigkeitserlass	0,00		
Steuerfreie Arbeitgeberleistungen	0,00		

Hier können Sie die Angaben vor dem Versand überprüfen, bzw. überarbeiten

Anzahl U .. Anzahl der Unterbrechungen

Aus der Internetseite des Finanzministeriums (11.12.05 19:10)

Unter Nr. 4, 5 und 6 der Vordrucke sind die Lohnsteuer, der Solidaritätszuschlag und die Kirchensteuer zu bescheinigen, die der Arbeitgeber vom bescheinigten Bruttoarbeitslohn einbehalten hat.

Als einbehaltene Lohnsteuer, einbehaltener Solidaritätszuschlag und einbehaltene Kirchensteuer sind stets die Beträge zu bescheinigen, die sich nach Verrechnung mit den vom Arbeitgeber für das Kalenderjahr beim Lohnsteuer-Jahresausgleich erstatteten Steuerbeträgen ergeben. Übersteigen die erstatteten Beträge die vom Arbeitgeber einbehaltenen Steuerbeträge, so ist als einbehaltener Steuerbetrag jeweils der übersteigende negative Betrag in Rot zu bescheinigen oder mit einem deutlichen Minuszeichen zu versehen.

Ausschnitt aus dem Internet des Bundesfinanzministeriums (Funddatum: 11.12.05 19:00)

Originaltext siehe dort:

Weitergehende Informationen zum Ausfüllen / Ergänzen der Lohnsteuerbescheinigungen fanden wir ebenfalls dort:

http://www.bundesfinanzministerium.de/lang_de/DE/Aktuelles/BMF_Schreiben/Veroffentlichungen_zu_Steuerarten/lohnsteuer/043,templateId=raw,property=publicationFile.pdf

Grossbuchstaben:

S ist einzutragen, wenn die Lohnsteuer von einem sonstigen Bezug im ersten Dienstverhältnis berechnet wurde und dabei der Arbeitslohn aus früheren Dienstverhältnissen des Kalenderjahres außer Betracht geblieben ist.



B ist einzutragen, wenn der Arbeitnehmer für einen abgelaufenen Lohnzahlungszeitraum oder Lohnabrechnungszeitraum des Kalenderjahres unter Berücksichtigung der Vorsorgepauschale nach § 10c Abs. 3 EStG zu besteuern war.

V ist einzutragen, wenn steuerfreie Beiträge nach § 3 Nr. 63 EStG geleistet wurden

F ist einzutragen, wenn steuerfreie Sammelbeförderung nach § 3 Nr. 32 EStG erfolgte

Weitergehende Informationen fanden wir ebenfalls unter der genannten Internetadresse. Mit Sicherheit erhalten Sie auch von Ihrem Finanzamt fachlich kompetente Informationen zu allen anfallenden Fragen.

Anzahl U	0	Pauschalbesteuerte Arbeitgeberleistungen	0,00
Großbuchstaben		Steuerfreie Beiträge des Arbeitgebers an eine Pensionskasse	0,00
Steuertabelle	A	Steuerpflichtige Entschädigungen und Arbeitslohn für mehrere Kalenderjahre die nicht ermäßigt besteuert wurden	0,00
Steuerbrutto	3832,00	Steuerfreie Verpflegungszuschüsse bei Auswärtstätigkeit	0,00
Lohnsteuer	497,50	Steuerfreie Arbeitgeberleistungen bei doppelter Haushaltsführung	0,00
Soli	20,21	Arbeitgeberanteil zur gesetzlichen Rentenversicherung und an berufsständische Versorgungseinrichtungen	373,62
Kirchensteuer Arbeitnehmer	29,40	Arbeitnehmeranteil zur gesetzlichen Rentenversicherung und an berufsständische Versorgungseinrichtungen	373,62
Kirchensteuer Ehegatte	0,00	Steuerfreie Arbeitgeberzuschüsse zur freiwilligen Kranken- und Pflegeversicherung	0,00
Steuerbegünstigter Versorgungsbezug	0,00	Arbeitnehmeranteil am Gesamtsozialversicherungsbeitrag	854,19
Steuerbegünstigter Versorgungsbezug mehrere Kalenderjahre	0,00	Ausgezahltes Kindergeld	0,00
Ermäßigt besteuertes Arbeitslohn für mehrere Kalenderjahre	0,00	Bemessungsgrundlage für den Versorgungsfreibetrag	
Lohnsteuer mehrere Kalenderjahre	0,00	Bei Versorgungsbezügen: Monat und Kalenderjahr des Versorgungsbeginn	
Soli mehrere Kalenderjahre	0,00		
Kirchensteuer Arbeitnehmer mehrere Kalenderjahre	0,00		
Kirchensteuer Ehegatte mehrere Kalenderjahre	0,00		
Kurzarbeitergeld	0,00		
Steuerfreier Arbeitslohn nach Doppelbesteuerungsabkommen	0,00		
Steuerfreier Arbeitslohn nach Auslandstätigkeitserlass	0,00		
Steuerfreie Arbeitgeberleistungen	0,00		

Bei Warnungsmeldungen sind ggf. Werte im Mitarbeiterstamm oder Firmenstamm zu korrigieren.

Versorgungsbezug

Turbinenstr. 4

Mann

68309

Steuerbegünstigter Versorgungsbezug mehrere

0,00

0,00

0,00

0,00

0,00

0,00

0,00

Kirchensteuer Ehegatte mehrere Kalenderjahre

0,00

WINLOHN2005

?

Geschlecht stimmt nicht...

AGS stimmt nicht...

Möchten Sie trotzdem speichern?

Ja Nein

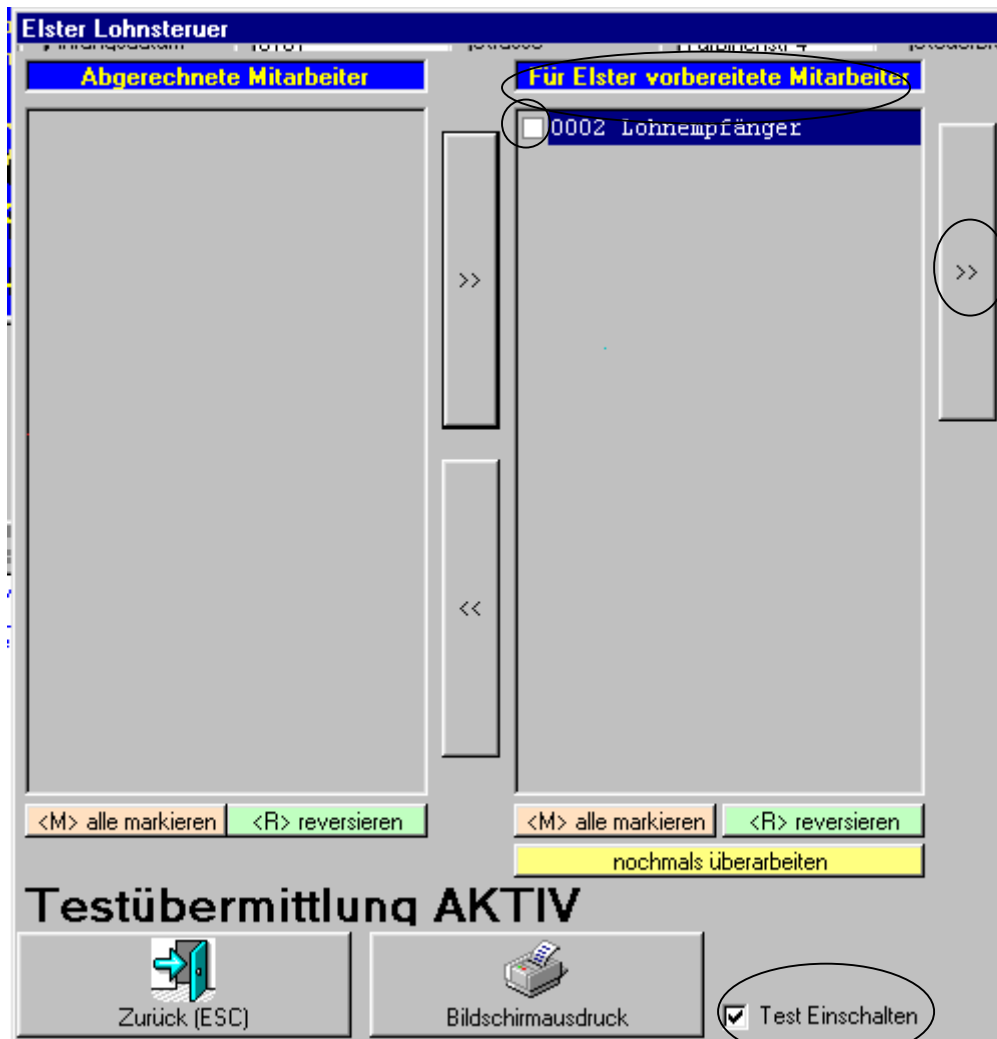

Zur Übermittlung vorbereitete Mitarbeiterdaten (Postausgang) befinden sich in dieser Spalte

Zur Übermittlung beim Mitarbeiter das ‚Häkchen‘ setzen und mit >> die Übertragung starten. Bitte darauf achten, dass eine Internetverbindung besteht.

Der Server der Elster Betreiber antwortet in der Regel mit einer **Transferticket** Nummer, mit dieser kann dann zu einem späteren Zeitpunkt der Befund abgeholt werden.

Scharfschaltung der Übertragung

Wenn das ‚Häkchen‘ bei Test einschalten weggenommen ist, dann erfolgt die **echte Übertragung** zum Elster Server mit Weiterleitung zum entsprechenden Sachbearbeiter. Auch hier ist selbstverständlich der Befund abzuholen und die Bescheinigung auszudrucken.

Abholen des Protokolls

Nach Angaben des Elsterbetreibers können Sie nach mindestens 24 Stunden beim Server der Finanzbehörden elektronisch nachfragen, ob die Daten fehlerfrei waren und verarbeitet wurden. Bei großem ‚Andrang‘ kann es durchaus sein, dass es auch länger dauert als 24 Stunden bis Sie ein Befundprotokoll erhalten.

Sollten Lastprobleme bei den Servern der Finanzbehörden vorliegen kann auch unter: <http://www.elsterlohn.de/betriebshinweise/htm> nachgesehen werden

Protokolle sind zwingend abzuholen, nur so kann sichergestellt werden, dass die Lohnsteuerbescheinigungen ordnungsgemäß verarbeitet wurden.

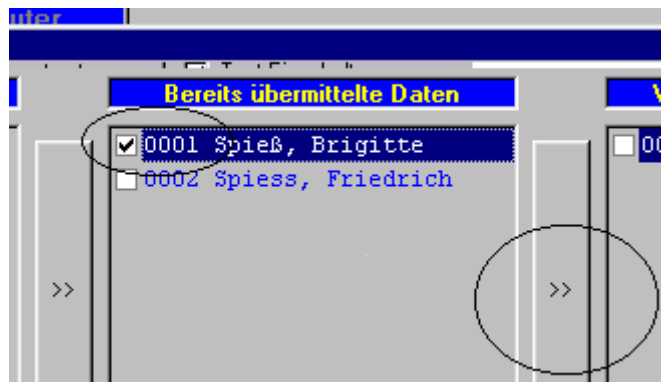

- Beim Mitarbeiter das ‚Häkchen‘ setzen
- Klick auf den Balken die Abholung starten.

Während des ‚Abholens‘ des Protokolls sehen Sie z.B.:



Grundsätzlich dürfen ohne fehlerfreie Protokoll Abholungen die Bescheinigungen für die Arbeitnehmer nicht erstellt bzw. ausgehändigt werden.

Diese Meldung besagt, dass Sie die Abholung des Protokollbefundes zu einem späteren Zeitpunkt nochmals versuchen.

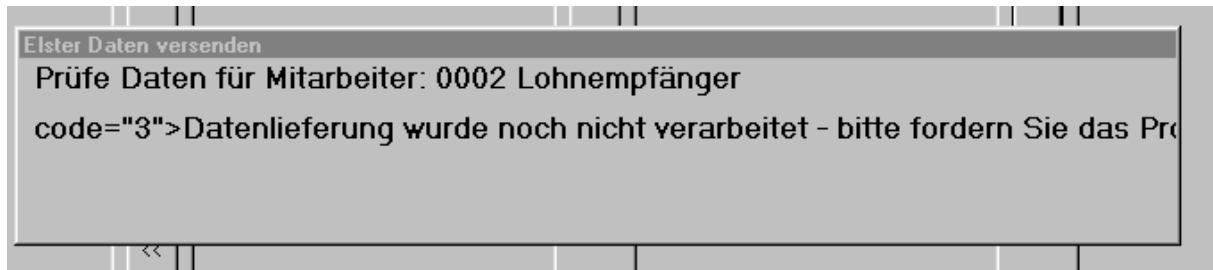

Manche Fehlermeldungen haben auch ihre Ursache in der Überlastung der Server der OFD

Wenn Sie Probleme haben die Fehlermeldungen der Server zu verstehen, so wenden Sie sich am Besten direkt an die E-Mail Adresse der Serverbetreiber (elsterlohn@elster.de)

Nachfolgend ein Bildschirmausdruck (Auszug) aus www.Elsterlohn.de

Betriebshinweise Elsterlohn

In dieser Datei finden Sie aktuelle Betriebshinweise - nach Stichworten sortiert - zum Verfahren ElsterLohn. Die Datei wird regelmäßig aktualisiert.

Wartezeiten bei der Protokollabholung

Der Tabelle können Sie entnehmen bis zu welchem Datum die Abarbeitung der eingehenden Daten in den Clearingstellen vorangeschritten ist. Das Datum ist ein Indiz dafür wann Ihr Protokoll zur Verfügung stehen sollte. Wenn innerhalb von fünf Tagen nach Übermittlung, das Protokoll aber immer noch nicht abgerufen werden kann, wenden Sie sich bitte **unter Angabe der Ticketnummer, des Sendedatums, der Fehlernummer und des Fehlertextes** per Mail an elsterlohn@elster.de.

Da wir im Entwicklerforum von Elster registriert sind können wir evtl. auftretende (kryptische) Fehlermeldungen dort zur evtl. Beantwortung posten in der Hoffnung, dass uns die dortigen Moderatoren weiterhelfen können.

Vermutlich ist jedoch Ihre Kontaktaufnahme an die E-Mail Adresse der Serverbetreiber (elsterlohn@elster.de) schneller und direkter.

Aktuelle Betriebshinweise der Elster Betreiber erhalten Sie unter:

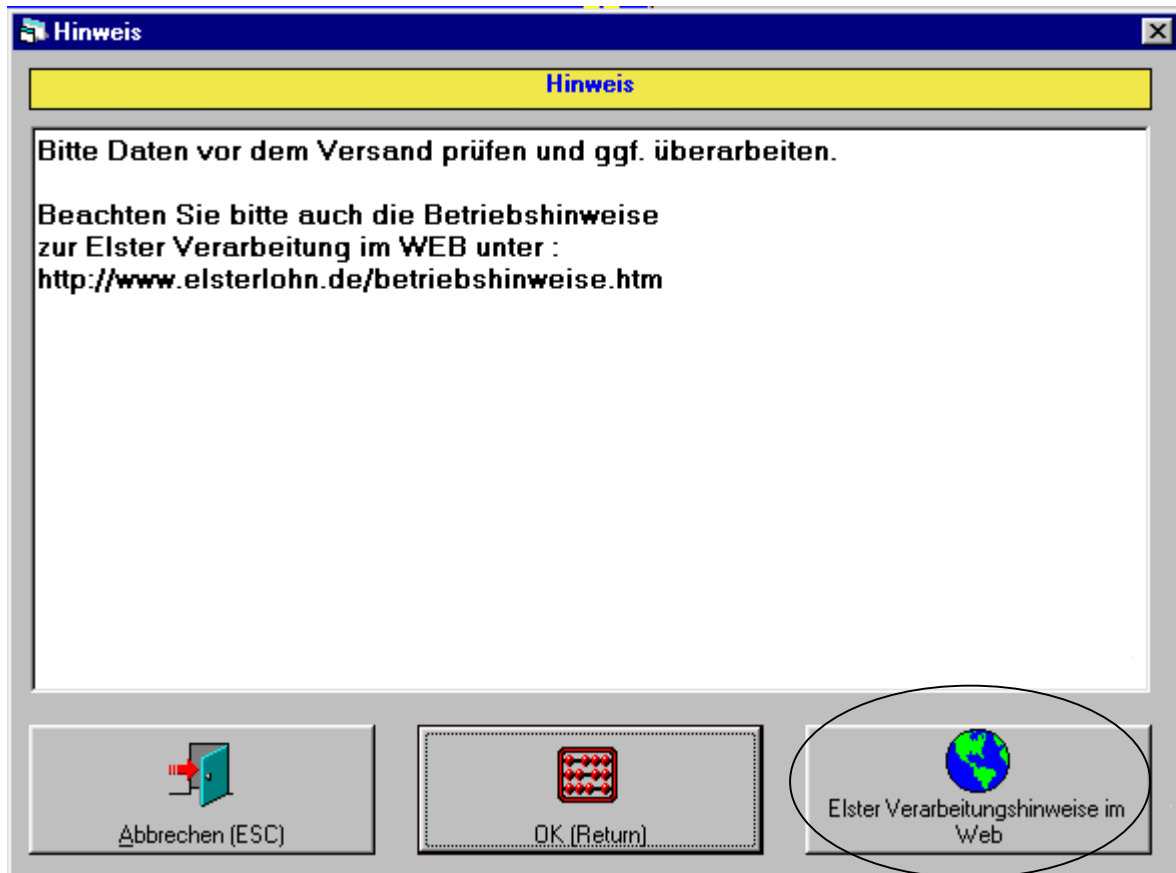

Nachfolgend ein Bildschirmausdruck (Auszug) aus www.Elsterlohn.de

Betriebshinweise Elsterlohn

In dieser Datei finden Sie aktuelle Betriebshinweise - nach Stichworten sortiert - zum Verfahren ElsterLohn. Die Datei wird regelmäßig aktualisiert.

Wartezeiten bei der Protokollabholung

Der Tabelle können Sie entnehmen bis zu welchem Datum die Abarbeitung der eingehenden Daten in den Clearingstellen vorangeschritten ist. Das Datum ist ein Indiz dafür wann Ihr Protokoll zur Verfügung stehen sollte. Wenn innerhalb von fünf Tagen nach Übermittlung, das Protokoll aber immer noch nicht abgerufen werden kann, wenden Sie sich bitte **unter Angabe der Ticketnummer, des Sendedatums, der Fehlernummer und des Fehlertextes** per Mail an elsterlohn@elster.de.

Was tun wenn eine falsche Meldung übermittelt wurde?

Senden Sie einfach mit den gleichen Daten von Mitarbeiternummer, Name, Geburtsdatum und Steuernummer nochmals eine Meldung ab, in der alle Zahlenwerte auf 0 (Null) gesetzt sind. Gleichzeitig informieren Sie das zuständige Finanzamt. Die Adresse finden Sie unter www.bff-online.de

Irrtum und Änderungen vorbehalten
Anregungen zur Verbesserung der Dokumentation sind willkommen.

Ihr spima Team

Nachtrag per 24.12.05

Freibeträge

Im Formularteil: „Dem Lohnsteuerabzug wurde zugrunde gelegt“

Dem Lohnsteuerabzug wird zugrunde gelegt:		Ab Monat
Steuerklasse	1	01
Kirche Arbeitnehmer	ev	01
Kirche Ehegatte	--	01
Kinderfreibetrag	1,5	01
Jahresfreibetrag	0,00	01
Hinzurechnungsbetrag	0,00	01

Bei evtl. zu meldenden Freibeträgen bzw. Hinzurechnungsbeträgen des Mitarbeiters sind die **Jahresfreibeträge** bzw.

Jahreshinzurechnungsbeträge in den dafür vorgesehenen Zeilen einzutragen. Beachten Sie bitte, dass im Mitarbeiterstamm die monatlichen (Teilwerte) eines evtl. Freibetrages zu hinterlegen waren. Bitte überprüfen und ergänzen Sie ggf. diese Werte in diesem Sinn !!

Passwort-Freischaltcode:

Feld 74 im Firmenstamm: Eingabe der Elster ID Nummer, welche Sie von Ihrem Programmliedanten bzw. von spima computer gmbh erhalten.

Bitte den Freischaltcode mit dem Formular ‚Bestellung‘ aus dem Hauptmenü ausdrucken und per Fax anfordern, da dort die erforderlichen Daten für dessen Ermittlung ersichtlich sind

WINLOHN2005 Firmenstamm - Mandant Nr. (33) Ihr Firmenname

Allgemein (f.1) Finanzamt (f.2) Arbeitstage / Stunden (f.3) **Parameter (f.4)** Z

Mandant Nr. (33) Ihr Firmenname

Parameter

72 Alt Pfad

73 Geheimwort

Geheimwort aktivieren

61 Disketten Clearing

62 Urlaubsmodul (Aktivierung nicht möglich)

63 Kurzarbeitsmodul (Aktivierung nicht möglich)

64 ZVK Modul

65 Mittel für 3 Monate (Aktivierung nicht möglich)

66 FiBu Werte aktivieren

67 Gleitzeit Modul aktivieren (Aktivierung nicht möglich)

68 Elster Modul aktivieren

74 Elster ID Nummer

Passwort-Freischaltcode:

Feld 74 im Firmenstamm: Eingabe der Elster ID Nummer, welche Sie von Ihrem Programmlieferanten bzw. von spima computer gmbh erhalten.

Bitte den Freischaltcode mit dem Formular ‚Bestellung‘ aus dem Hauptmenü ausdrucken und per Fax anfordern, da dort die erforderlichen Daten für dessen Ermittlung ersichtlich sind

The screenshot shows the 'Parameter' tab of the 'WINLOHN2005 Firmenstamm' application. The interface includes a header with 'Mandant Nr. (33) Ihr Firmenname' and a navigation bar with tabs for 'Allgemein (f.1)', 'Finanzamt (f.2)', 'Arbeitstage / Stunden (f.3)', and 'Parameter (f.4)'. The 'Parameter' section contains several settings:

- 72 Alt Pfad: []
- 73 Geheimwort: []
- Geheimwort aktivieren
- 61 Disketten Clearing
- 62 Urlaubsmodul (Aktivierung nicht möglich)
- 63 Kurzarbeitsmodul (Aktivierung nicht möglich)
- 64 ZVK Modul
- 65 Mittel für 3 Monate (Aktivierung nicht möglich)
- 66 FiBu Werte aktivieren
- 67 Gleitzeit Modul aktivieren (Aktivierung nicht möglich)
- 68 Elster Modul aktivieren
- 74 Elster ID Nummer: [] (highlighted with a red circle)

Bitte geben Sie hier Ihren Freischaltcode f. Elster Lohnsteuerbescheinigung ein:

Er lautet für die Einzellizenz:

.....

